

แนวทางการเขียนโครงการ เพื่อขอรับงบประมาณจากกองทุนฯ (กปท.) ปี 2569

22 ตุลาคม 2568

สสง.อุดรธานี

ธีระวัฒน์ เจริญชัยรัตน์ ตำแหน่ง ผู้เชี่ยวชาญ สปสช. เขต 8 อุดรธานี
โทร.098-279-7692 ID line



Payment

งบประมาณจ่ายรายประชากร 45 บาท : ปชก.

- จะจัดสรรเมื่อ **คณะกรรมการฯ อนุมัติโครงการ** (วงเงินตามเพดาน ปชก.รายกองทุน) โดยจะประมวลผลจากการบันทึกข้อมูลใน โปรแกรม ตัดจ่ายเดือนละ 2 รอบ (1 และ 16) จนถึง 30 มิ.ย.69 หากเกินจากกำหนดจะพิจารณาเป็นกรณีไป
- **กรณีกองทุนขอเงินเพิ่ม ให้พิจารณาจากวงเงินระดับเขตก่อน (ทำได้ทันที) ส่วนภาพรวมประเทศต้องรอสรุปยอดจากวรรค 1**

Program

บันทึกโครงการไป จนถึง กปท.9 (อนุมัติโครงการ) “เงิน สปสช.หรือ เงินกองทุน”

จ่ายเงิน

หลังจากประมวลผล แล้วกองทุนจะได้รับ เงินภายใน 7 วัน (ตาม Process L2)

ประมวลผล

ตัดข้อมูลทุกวันที่ 1 และ 16 เฉพาะโครงการที่ใช้ เงิน สปสช. (แก้ไขโครงการไม่ได้แล้ว)

กำกับติดตาม

- 1.ตารางคุมการจัดสรรเงิน สำหรับเขต
- 2.ตารางคุมการทำโครงการ สำหรับ กองทุน

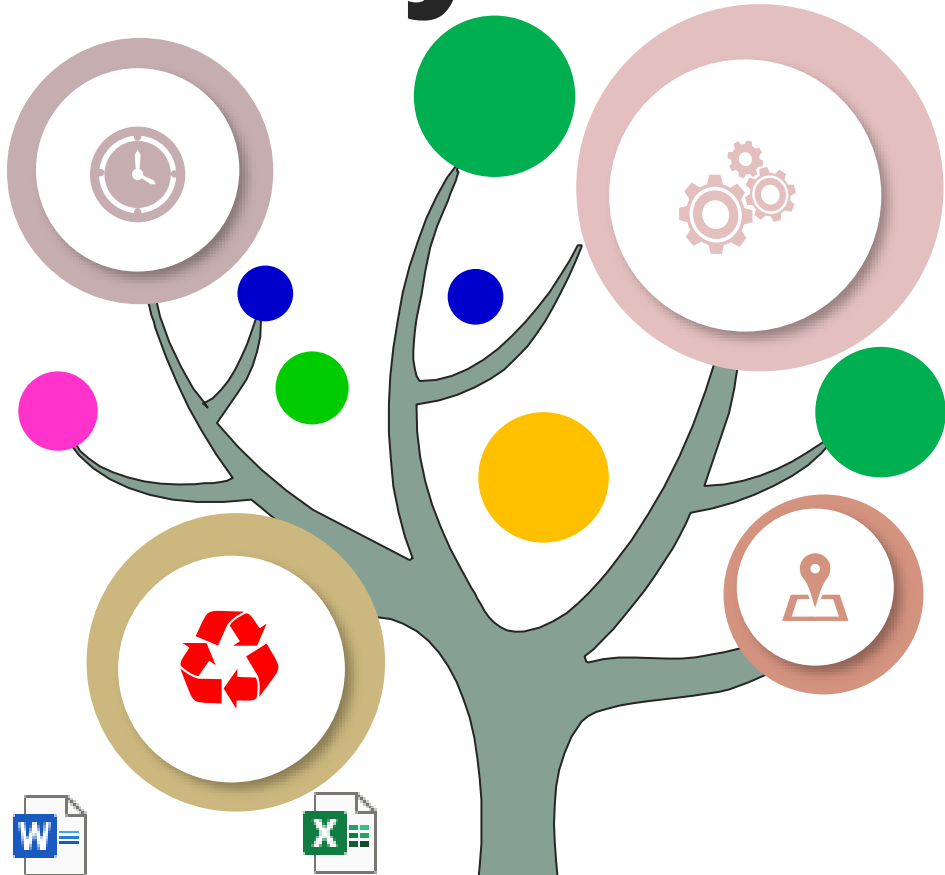

ซักซ้อม 45 บาท



เพดานเงินรายกองทุน



ภาพรวมเงินคงเหลือรายเขต ปีงบประมาณ 2568

ข้อมูล ณ วันที่ 22 ตุลาคม 2568

ปีงบประมาณ

2568

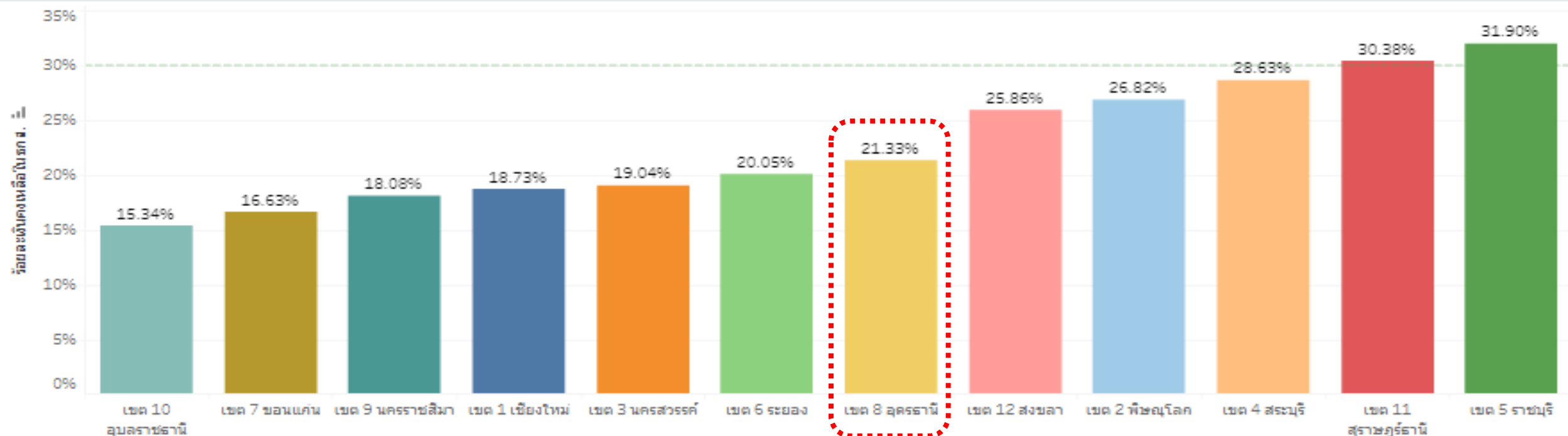

สภ.เขต	ชื่	(#1) ยอดยกมา ธกส.	(#2) รายรับ ธกส.	(#3 = 1+2) รวมเงินที่มี	(#8) ยอดเบิกจ่าย ธกส.	เงินคงเหลือ	%เงินคงเหลือ ธกส.
เขต 10 ลุมพินี		51,568,454	289,144,956	340,713,409.77	288,432,702	52,280,708	15.34%
เขต 7 ขอนแก่น		69,809,793	330,135,344	399,945,136.39	333,418,675	66,526,461	16.63%
เขต 9 นครราชสีมา		92,808,277	447,377,366	540,185,642.90	442,657,649	97,675,601	18.08%
เขต 1 เชียงใหม่		90,690,007	399,319,437	490,009,443.53	398,212,149	91,797,295	18.73%
เขต 3 นครสวรรค์		48,748,623	197,729,039	246,477,513.13	199,565,432	46,941,624	19.04%
เขต 6 ระยอง		179,082,535	498,159,248	676,388,822.60	540,880,936	135,628,266	20.05%
เขต 8 ลุครธานี		107,849,766	357,021,371	464,871,137.53	365,717,682	99,153,456	21.33%
เขต 12 สงขลา		158,024,223	357,817,488	515,841,710.96	382,442,803	133,398,908	25.86%
เขต 2 พิษณุโลก		91,466,677	215,086,218	306,552,894.94	224,342,979	82,209,916	26.82%
เขต 4 สระบุรี		232,729,570	401,811,846	634,541,415.93	452,851,765	181,689,651	28.63%
เขต 11 สุราษฎร์ธานี		153,666,030	312,923,172	466,589,201.86	324,978,064	141,764,436	30.38%
เขต 5 ราชบุรี		246,147,328	333,451,889	579,584,808.54	395,567,194	184,899,121	31.90%

ภาพรวมเงินคงเหลือ กปท. เขต 8 อุตรธานี รายจังหวัด ปีงบประมาณ 2568

ข้อมูล ณ วันที่ 22 ตุลาคม 2568

สปสข.เขต:
 ปีงบประมาณ:

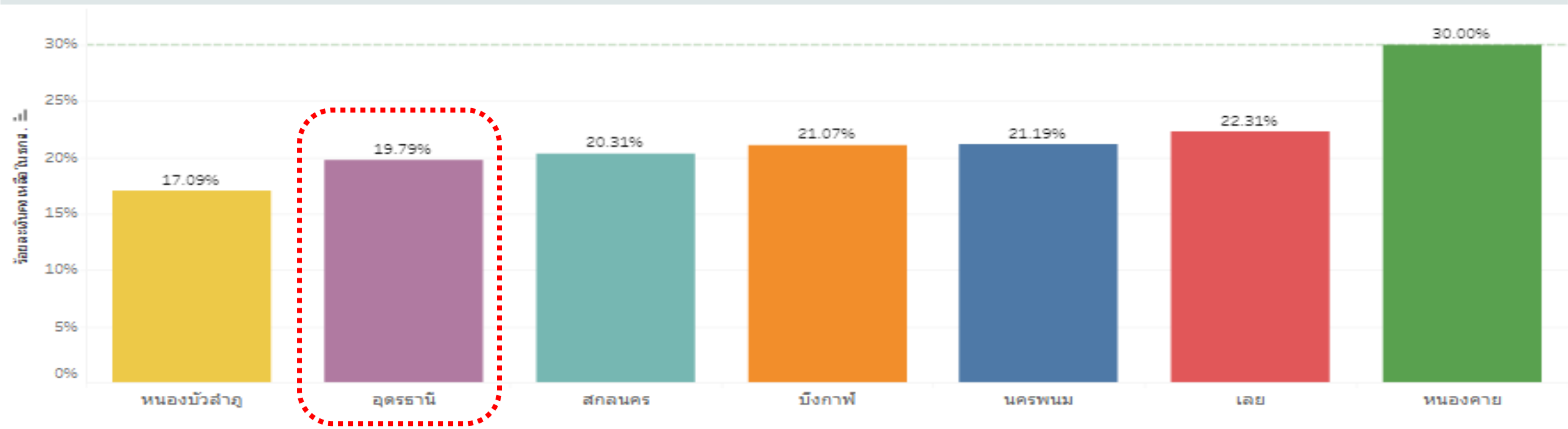

จังหวัด	(#1) ยอดยกมา ทรส.	(#2) รายรับ ทรส.	(#3 = 1+2) รวมเงินที่มี	(#8) ยอดเบิกจ่าย ทรส.	เงินคงเหลือ	%เงินคงเหลือ ทรส.
หนองบัวลำภู	6,502,712	31,440,626	37,943,338.75	31,458,169	6,485,169	17.09%
อุตรธานี	28,013,786	106,781,867	134,795,652.99	108,122,216	26,673,437	19.79%
สกลนคร	18,883,189	74,993,597	93,876,786.35	74,812,466	19,064,321	20.31%
บึงกาฬ	8,455,980	24,851,824	33,307,803.26	26,289,007	7,018,796	21.07%
นครพนม	13,284,394	42,595,053	55,879,446.80	44,036,482	11,842,964	21.19%
เลย	16,840,800	43,681,781	60,522,580.20	47,019,708	13,502,872	22.31%
หนองคาย	15,868,905	32,676,624	48,545,529.18	33,979,633	14,565,896	30.00%
รวมทั้งหมด	107,849,766	357,021,371	464,871,137.53	365,717,682	99,153,456	21.33%

ภาพรวมเงินคงเหลือ กปท.จังหวัดอุดรธานี รายอำเภอ ปีงบประมาณ 2568

ข้อมูล ณ วันที่ 22 ตุลาคม 2568

स्पสช.เขต

เขต 8 อุดรธานี

จังหวัด

อุดรธานี

ปีงบประมาณ

2568

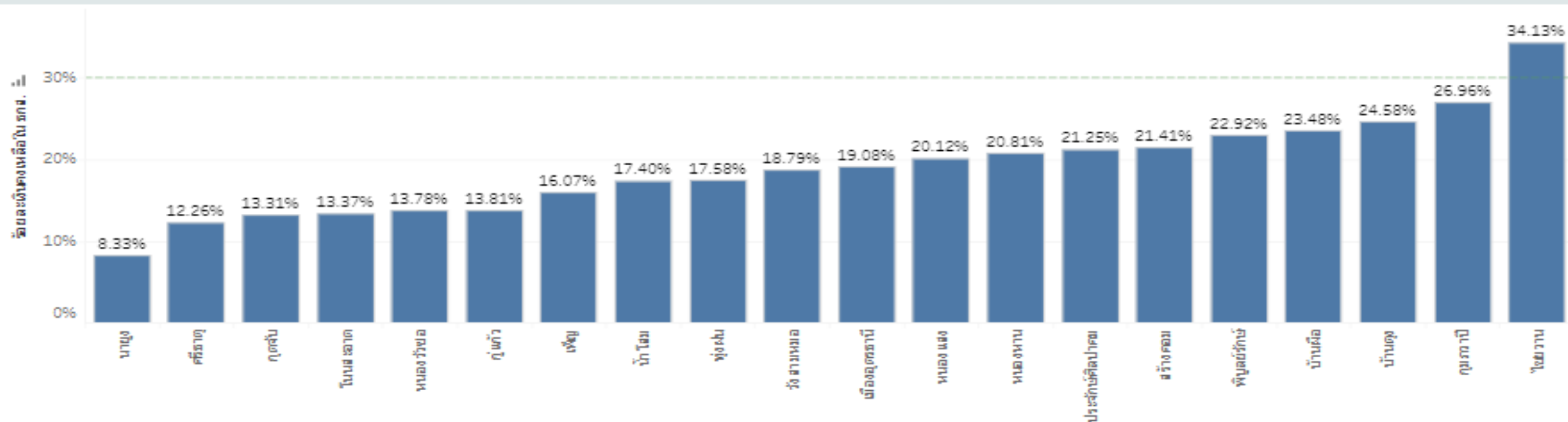

อำเภอ	ปี	(#1) ยอดยกมา อกส.	(#2) รายรับ อกส.	(#3 = 1+2) รวมเงินที่มี	(#8) ยอดเบิกจ่าย อกส.	เงินคงเหลือ	%เงินคงเหลือ อกส.
นาูง		169,980	1,921,244	2,091,223.63	1,917,004	174,220	8.33%
ศรีธาตุ		529,889	3,124,141	3,654,029.18	3,206,026	448,003	12.26%
กุดจับ		930,279	4,205,889	5,136,168.14	4,452,493	683,675	13.31%
โนนสะอาด		520,427	3,015,855	3,536,281.62	3,063,564	472,718	13.37%
หนองวัวซอ		795,500	4,175,853	4,971,352.47	4,286,082	685,270	13.78%
กุดแก้ว		250,114	1,451,021	1,701,134.24	1,466,246	234,888	13.81%
เทีญ		1,405,289	7,525,605	8,930,894.10	7,495,930	1,434,965	16.07%
น้ำโสม		1,118,336	3,644,154	4,762,490.16	3,933,983	828,507	17.40%
ทุ่งฝน		519,148	2,092,131	2,611,278.81	2,152,329	458,950	17.58%
วังสามหมอ		572,016	2,750,417	3,322,432.44	2,698,288	624,144	18.79%
เมืองอุดรธานี		9,534,658	32,255,333	41,789,991.48	33,814,799	7,975,192	19.08%
หนองแสง		363,582	2,043,699	2,407,280.92	1,922,826	484,455	20.12%
หนองหาน		1,958,602	7,655,789	9,614,391.55	7,614,089	2,000,303	20.81%
ประจักษ์ศิลปาคม		369,648	1,570,371	1,940,019.70	1,527,779	412,241	21.25%
สร้างคอม		532,478	1,890,652	2,423,130.68	1,904,365	518,765	21.41%

แนวทางการเขียนโครงการ เพื่อขอรับงบประมาณจากกองทุนฯ (กปท.)



หมวดที่ 1

สนับสนุน หน่วยบริการ/
หน่วยงานสาธารณสุข



หมวดที่ 2

สนับสนุน องค์กรภาค ปชช./
หน่วยงานอื่นๆ/ รร./ วัด



หมวดที่ 3

สนับสนุนศูนย์พัฒนาเด็กเล็ก/
ศูนย์ผู้สูงอายุ/ศูนย์ดูแลผู้
พิการ ศูนย์อื่นๆที่ อปท ดูแล



หมวดที่ 4

สนับสนุนค่าใช้จ่ายเพื่อ
บริหารหรือพัฒนากองทุนฯ
แก่ อปท.



หมวดการจ่ายเงิน กองทุน กปท.

ปี 2569



หมวดที่ 8

จัดบริการพาหนะ
รับส่งผู้ทุพพลภาพ



หมวดที่ 7

สนับสนุนการจัดบริการ
สาธารณสุขตามมติ
คกก.สปสช. [ผ้าอ้อมฯ/โรคไต/ยาเสพติด/
จิตเวชเรื้อรัง/แว่นตาเด็ก/PM2.5/
ธนาคารหมวกกันน็อค ศพด.]

หมวดที่ 6

สนับสนุนเป็นค่า
ตอบแทน Cg

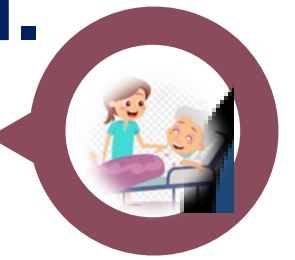

หมวดที่ 5

สนับสนุนกิจกรรมกรณีเกิด
โรคระบาดและภัยพิบัติ
ต่างๆ ในพื้นที่



----- การสร้างเสริมสุขภาพ

หมายถึง กิจกรรมใดๆ ที่กระทำต่อบุคคล หรือกระบวนการสร้างเสริมสนับสนุนด้านสุขภาพ โดยให้บุคคลมีการปฏิบัติ และพัฒนาสุขภาพ เพื่อให้บรรลุการมีสุขภาพที่ดี ทั้งร่างกายและจิตใจ

การป้องกันโรค

หมายถึง กิจกรรมใดๆ ที่มุ่งกระทำต่อบุคคล เพื่อไม่ให้เป็นโรค หรือการขจัด หรือยับยั้ง พัฒนาการของโรค และมีให้กลับมาเป็นซ้ำอีก

การฟื้นฟูสมรรถภาพ

หมายถึง การเสริมสร้าง ป้องกัน และแก้ไขปัญหาคความบกพร่องของร่างกายและจิตใจ

การรักษาพยาบาล

หมายถึง การจัดการบริการระดับปฐมภูมิเชิงรุก ในชุมชนเป็นโครงการพิเศษ นอกเหนือจากการจัดการปกติ ของหน่วยบริการ เพื่อให้ประชาชนในพื้นที่เข้าถึงบริการมากขึ้น และทั่วถึง

ระดับปฐมภูมิเชิงรุก

กระบวนการ

หมายถึง การสร้างเสริมสนับสนุนด้านสุขภาพโดยให้บุคคลมีการปฏิบัติและพัฒนาสุขภาพ ตลอดจนการจัดการสิ่งแวดล้อม และปัจจัยที่มีผลกระทบต่อสุขภาพ เพื่อให้บรรลุการมีสุขภาพที่ดีทั้งด้านร่างกาย จิตใจ สังคม และปัญญา สามารถอยู่ในสังคมได้อย่างมีความสุข

กิจกรรม

หมายถึง การสร้างเสริมสนับสนุนด้านสุขภาพโดยให้บุคคลมีการออกกำลังกาย การเคลื่อนไหวร่างกาย กระตุ้นให้ร่างกายทำงานมากกว่าภาวะปกติ การนันทนาการ โดยคำนึงถึงความเหมาะสม เพศ วัย และหมายรวมถึงการนันทนาการ กิจกรรมต่างๆ ที่ปฏิบัติด้วยความสมัครใจ เพื่อสร้างสุขภาพที่ดีแก่ร่างกาย

ข้อ 4... เพิ่มคำนิยาม***ผู้ที่มีภาวะพึ่งพิง...

1. ค่าบริการผู้ป่วยจิตเวชเรื้อรังในลักษณะเชิงรุก
2. ค่าบริการบำบัดฟื้นฟูผู้ติดยาเสพติดในชุมชน
3. ค่าบริการผ้าอ้อมสำหรับผู้ที่มีภาวะพึ่งพิง
4. ค่าบริการแว่นตาสำหรับเด็ก
5. การป้องกันและแก้ไขปัญหามลพิษจากฝุ่นละออง (PM 2.5) ห้องเรียนปลอดฝุ่น
6. การส่งเสริมสุขภาพและป้องกันอุบัติเหตุของเด็กปฐมวัยและวัยเรียน **(ธนาคารหมวกกันน็อค)**

โครงการขับเคลื่อนเขต 8 อปสข.& อคม.

<div style="display: flex; align-items: center;"> <div style="background-color: #90EE90; padding: 5px; border-radius: 10px; font-weight: bold; font-size: 24px; margin-right: 10px;">HNA</div> <div> <p>แผนการขับเคลื่อนระบบบริการสุขภาพ ในระบบหลักประกันสุขภาพแห่งชาติ ในระยะสี่ปี (พ.ศ. 2568 - 2571) (ประเด็นร่วม อปสข.และ อคม.เขต 8 อุดรธานี)</p> </div> </div>				
เป้าประสงค์	ประชาชนในพื้นที่เขต 8 อุดรธานี ได้รับบริการที่มีคุณภาพมาตรฐานและปลอดภัย			
ประเด็นขับเคลื่อน	โรคไม่ติดต่อเรื้อรัง (NCD)	แม่และเด็ก	ผู้สูงอายุ	สารเสพติด/สุขภาพจิต
วัตถุประสงค์	<ol style="list-style-type: none"> เพื่อลดอัตราการป่วยด้วยโรคไม่ติดต่อเรื้อรัง. เพื่อชะลอภาวะไตเสื่อม 	<ol style="list-style-type: none"> ลูกเกิดรอด แม่ปลอดภัย เด็กมีพัฒนาการสมวัย 	<ol style="list-style-type: none"> ผู้สูงอายุมีร่างกายแข็งแรง ลดการพลัดตกหกล้ม ลดภาวะซึมเศร้าในผู้สูงอายุ ป้องกันภาวะสมองเสื่อม 	<ol style="list-style-type: none"> ประชาชน/เยาวชนปลอดสารเสพติด ชุมชนปลอดภัย
แผนการดำเนินงาน	<ol style="list-style-type: none"> แผนการคัดกรองสุขภาพประชาชนกลุ่มเสี่ยง (เพิ่มเติมกลุ่มหญิงตั้งครรภ์) แผนการสร้างเสริมสุขภาพ ป้องกันโรค และปรับเปลี่ยน พฤติกรรมกลุ่มเสี่ยง (ลดเค็ม/อาหารปลอดภัย) (ตัวอย่างรูปแบบ เช่น LM ,(3อ 2ส 1น), (DM remission), คลินิกชีวาดี (รพ.อุดรมีแพทย์ เวชศาสตร์วิถีชีวิต) แผนการสร้าง Health Literacy/ การให้สุศึกษา/ผลิตคลิปการดูแลสุขภาพ 	<ol style="list-style-type: none"> แผนส่งเสริมการเกิดอย่างมีคุณภาพ (คัดกรองยาเสพติดในหญิงตั้งครรภ์),(เสริมธาตุเหล็ก),(ไอโอดีน),(Folic),คัดกรองเบาหวาน ,ทันตกรรม <ul style="list-style-type: none"> - ฝากครรภ์คุณภาพ - คลอดปลอดภัย - หลังคลอด แผนคัดกรองพัฒนาการเด็กปฐมวัย แผนส่งเสริมพัฒนาการเด็ก 	<ol style="list-style-type: none"> แผนการสร้างเสริมสุขภาพ (กายใจของผู้สูงอายุ) <ul style="list-style-type: none"> - ตัดบ้าน ตัดสังคม - คลิปสอนการสร้างเสริมสุขภาพ สื่อการเรียนการสอน แบบมีภาพ แผนการคัดกรองภาวะซึมเศร้า แผนการสร้างเสริมสุขภาพจิต ในผู้สูงอายุ 	<ol style="list-style-type: none"> แผนคัดกรองสารเสพติดในหญิงตั้งครรภ์,ประชาชนทั่วไป แผนปรับทัศนคติ พฤติกรรม เน้นความเข้มแข็งของครอบครัว (เข้าถึงศูนย์บริการ เริ่มตั้งแต่ รพสต.) แผนส่งเสริมการจัดบริการสาธารณสุขสำหรับผู้ป่วยจิตเวชในชุมชน แผนการเฝ้าระวังภายในชุมชน (เช่น โมเดลของหนองบัวลำภู) แผนการณรงค์ ไม่ใช้บุหรี่ไฟฟ้า (เน้นกลุ่มเด็กนักเรียน และ เยาวชน)

ทุกประเด็นคำนึงถึงกลุ่มเปราะบาง
- ผู้พิการ/ ผู้ต้องขัง /พระสงฆ์

ผ้าอ้อม

แนวทาง

จ่ายให้เฉพาะกองทุนที่เขตพิจารณา ไม่รวมกับโครงการปกติ ให้แยกออกจากกัน อย่างชัดเจน โดยแจ้งมาที่ส่วนกลางเพื่อเปิดสิทธิ์การบันทึกข้อมูลในโปรแกรม



เขต	ผ้าอ้อม	เขต	ผ้าอ้อม
เขต 1 เชียงใหม่	4,337	เขต 8 อุตรดิตถ์	3,948
เขต 2 พิษณุโลก	2,510	เขต 9 นครราชสีมา	4,801
เขต 3 นครสวรรค์	2,074	เขต 10 อุบลราชธานี	3,200
เขต 4 สระบุรี	4,719	เขต 11 สุราษฎร์ธานี	3,672
เขต 5 ราชบุรี	4,301	เขต 12 สงขลา	4,024
เขต 6 ระยอง	6,265	เขต 13 กรุงเทพมหานคร	6,243
เขต 7 ขอนแก่น	3,571	รวมเป้าหมาย	53,663
ประมาณการเงิน		587,606,456.04	

วิธีการ

กองทุนที่ได้รับสิทธิ์บันทึกข้อมูลโครงการ (พิเศษ) ลงในโปรแกรม

***กองทุนที่ไม่ได้รับสิทธิ์จะมองไม่เห็นเมนูโครงการพิเศษ**

การประมวลผลจ่ายใช้วิธีการเดียวกับ 45 บาท





แว่นตาเด็ก



ร่าง แว่นตาเด็ก



แนวทาง

จ่ายให้เฉพาะกองทุนที่เขตพิจารณา ไม่รวมกับโครงการปกติ ให้แยกออกจากกันอย่างชัดเจน โดยแจ้งมาที่ส่วนกลางเพื่อเปิดสิทธิ์การบันทึกข้อมูลในโปรแกรม

วิธีการ

กองทุนที่ได้รับสิทธิ์บันทึกข้อมูลโครงการ (พิเศษ) ลงในโปรแกรม

* กองทุนที่ไม่ได้รับสิทธิ์จะมองไม่เห็นเมนูโครงการพิเศษ

การประมวลผลจ่ายใช้วิธีการเดียวกับ 45 บาท



เขต	แว่นตา	เขต	แว่นตา
เขต 1 เชียงใหม่	2,895	เขต 8 อุดรธานี	2,635
เขต 2 พิษณุโลก	1,675	เขต 9 นครราชสีมา	3,204
เขต 3 นครสวรรค์	1,384	เขต 10 อุบลราชธานี	2,135
เขต 4 สระบุรี	3,149	เขต 11 สุราษฎร์ธานี	2,450
เขต 5 ราชบุรี	2,870	เขต 12 สงขลา	2,686
เขต 6 ระยอง	4,181	เขต 13 กรุงเทพมหานคร	4,166
เขต 7 ขอนแก่น	2,383	รวมเป้าหมาย	35,814
ปริมาณการเงิน		28,651,260.97	

- “ข้อแนะนำ”
- 1.การคัดกรองสายตาควรใช้งบจาก 45 บาท เพื่อให้ได้จำนวนการตัดแว่นที่ชัดเจน
 - 2.การตัดแว่นหากมีจักษุแพทย์ ตัดได้ทั้ง 800 และ 1,000
 - 3.หากไม่มีตัดได้แค่ 800 และให้ส่งต่อแบบ 1,000



จิตเวชชุมชน



ร่าง จิตเวช

เขต	จิตเวช	เขต	จิตเวช
เขต 1 เชียงใหม่	2,456	เขต 8 อุดรธานี	2,235
เขต 2 พิษณุโลก	1,421	เขต 9 นครราชสีมา	2,719
เขต 3 นครสวรรค์	1,175	เขต 10 อุบลราชธานี	1,812
เขต 4 สระบุรี	2,672	เขต 11 สุราษฎร์ธานี	2,079
เขต 5 ราชบุรี	2,436	เขต 12 สงขลา	2,279
เขต 6 ระยอง	3,547	เขต 13 กรุงเทพมหานคร	3,535
เขต 7 ขอนแก่น	2,022	รวมเป้าหมาย	30,388
ประมาณการเงิน		182,329,213.86	



แนวทาง

จ่ายให้เฉพาะกองทุนที่เขตพิจารณา ไม่รวมกับโครงการปกติ ให้แยกออกจากกันอย่างชัดเจน โดยแจ้งมาที่ส่วนกลางเพื่อเปิดสิทธิ์การบันทึกข้อมูลในโปรแกรม



วิธีการ

กองทุนที่ได้รับสิทธิ์บันทึกข้อมูลโครงการ (พิเศษ) ลงในโปรแกรม

*กองทุนที่ไม่ได้รับสิทธิ์จะมองไม่เห็นเมนูโครงการพิเศษ การประมวลผลจ่ายใช้วิธีการเดียวกับ 45 บาท

“ข้อแนะนำ” เน้นการค้นหาเป้าหมายที่อยู่ในชุมชนเพื่อส่งเข้ารับการรักษา

- (ก) ผู้ที่มีอาการทางจิตในชุมชน ขาดการเข้าถึงระบบบริการหรือได้รับบริการไม่ต่อเนื่อง
- (ข) ผู้ที่มีอาการทางจิตในชุมชนที่ไร้บ้าน ไร้ผู้ดูแล ถูกจำกัดอิสระภาพ ซึ่งอาจถึงขั้นถูกล่ามโซ่ตรวน
- (ค) ผู้รับบริการที่ได้รับการวินิจฉัยเป็นโรคจิตเภท พฤติกรรมแบบโรคจิตเภท หรือโรคหลงผิด
- (ง) ผู้รับบริการที่ได้รับการวินิจฉัยด้วยรหัสโรค F20 - F29
- (จ) ผู้รับบริการที่มีความเสี่ยงสูงต่อการก่อความรุนแรง (Serious Mental Illness with high risk to Violence : SMI – V)

โครงการ หมายถึง งานที่มุ่งหมาย **จะทำ** โดย **กำหนด**
วัตถุประสงค์ **ระยะเวลา** **งบประมาณ** มี **กระบวนการ** **กลุ่มเป้าหมาย**
ชัดเจน และ **กิจกรรม** เป็นลำดับอย่างชัดเจน ต้องมี **ผู้รับผิดชอบ**
บริหารงาน เพื่อให้กิจกรรมต่าง ๆ เป็นไปตามแผนงานเหมาะสมกับ
เวลาและงบประมาณที่ตั้งไว้

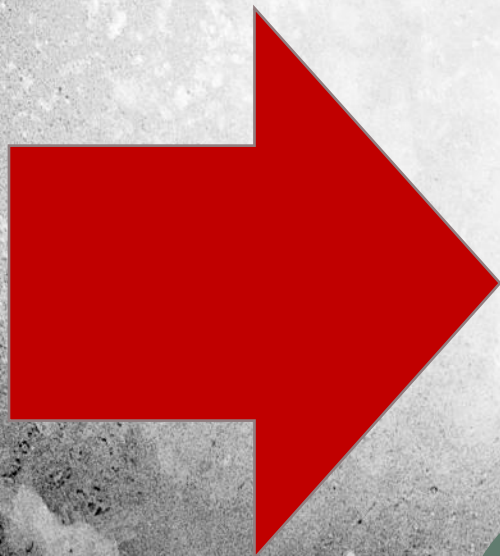

ระยะเวลา

กิจกรรม

**กลุ่มเป้าหมาย
ชัดเจน**

วัตถุประสงค์

งบประมาณ

ผู้รับผิดชอบ

กิจกรรม :

➔ การปฏิบัติอย่างใดอย่างหนึ่ง เพื่อให้เกิดการ
เรียนรู้ หรือการเปลี่ยนแปลงตามวัตถุประสงค์
เช่น กิจกรรมการอบรม กิจกรรมนันทนาการ
กิจกรรมการออกกำลังกาย
กิจกรรมการตรวจคัดกรองสุขภาพ กิจกรรม
การตรวจคัดกรองสายตา
การปรับเปลี่ยนพฤติกรรม ฯลฯ

การสร้างเสริมสุขภาพ ;

➡ การใดๆ ที่มุ่งกระทำเพื่อ**สร้างเสริมให้บุคคล**มี**สภาวะทางกาย จิตใจ และสังคม** โดย**สนับสนุนพฤติกรรม**ของบุคคล **สภาพสังคมและ สิ่งแวดล้อม** ที่จะนำไปสู่การ**มีร่างกายที่แข็งแรง สุขภาพจิตที่สมบูรณ์ อายุยืนยาวและมีคุณภาพชีวิตที่ดี**



การป้องกันโรค :

➡ การกระทำหรืองดกระทำ บางสิ่งบางอย่าง เพื่อ**ไม่ให้เกิดการเจ็บป่วยหรือเป็นโรค** และ**ป้องกันไม่ให้เกิดกลับเป็นซ้ำ** ในกรณีที่หายแล้ว

ปัญหาสุขภาพที่พบบ่อยในพื้นที่



1. โรคติดต่อ ไข้เลือด ชิกุนคุนยา ตาแดง อูจาระร่วง โควิด-19 พืชสุนัขบ้า โรคติดต่อทางเพศสัมพันธ์
2. การตั้งครรภ์ไม่พร้อม คลอดก่อนกำหนด
3. การใช้ความรุนแรง ความเครียด ซึมเศร้า ขาดตัวตาย ตัดยา
4. ผู้มีภาวะพึ่งพิง ผู้สูงอายุ คนพิการ อัลไซเมอร์
5. โรคเรื้อรัง (NCD) โรคหลอดเลือดสมอง เบาหวานความดันโลหิตสูง
6. ปัญหาสุขภาพที่เกิดจากสภาพแวดล้อม ควันพิษ ฝุ่น PM2.5 น้ำเสีย
7. อุบัติเหตุ รถชน จราจร ไม่สวมหมวกกันน็อค
8. เด็กจมน้ำ
9. อื่นๆ

การเขียนโครงการเพื่อขอสนับสนุน งบประมาณ กปท.



ทดมรวมเคือช่าย...ทลาคทลายเพือหนึ่งเดียง :
รวมพลังสร้างสรรค์ทลักประกันสุขภาพที่ยั่งยืน



1. กลุ่มหญิงตั้งครรภ์และหญิงหลังคลอด ?
2. กลุ่มเด็กเล็กและเด็กก่อนวัยเรียน ?
3. กลุ่มเด็กวัยเรียนและเยาวชน ?
4. กลุ่มวัยทำงาน ?
5. กลุ่มผู้สูงอายุ ?
6. กลุ่มผู้ป่วยโรคเรื้อรัง ?
7. กลุ่มคนพิการและทุพพลภาพ ?
8. กลุ่มประชาชนทั่วไปที่มีภาวะเสี่ยง ?
9. สำหรับการบริหารหรือพัฒนากองทุนฯ [ข้อ 10 (4)] ?
10. กลุ่มอื่น ๆ (ระบุ) ?

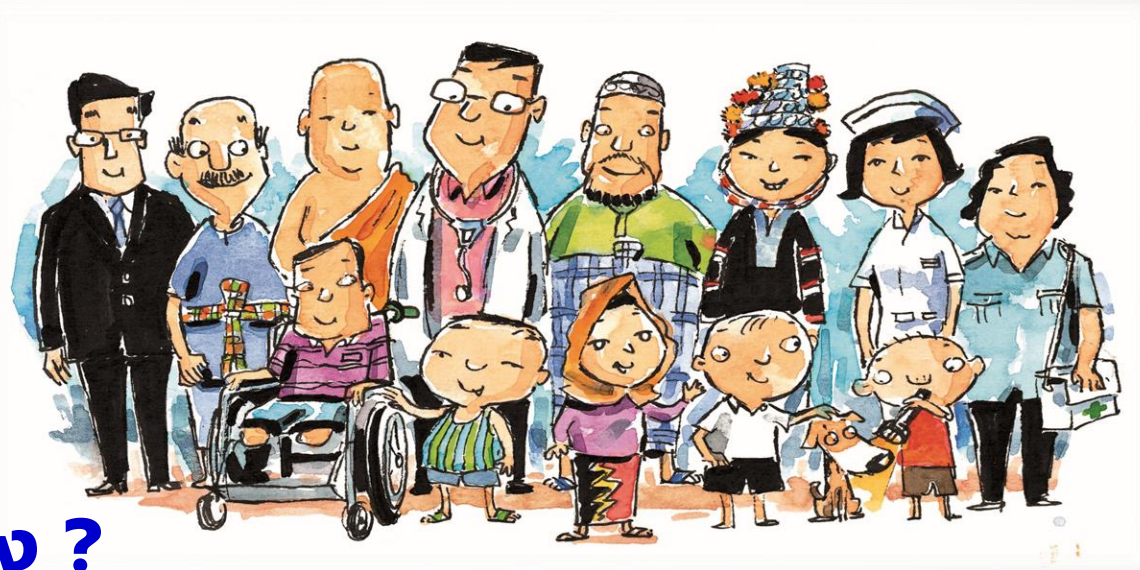

- 1) การสำรวจข้อมูลสุขภาพ การจัดทำทะเบียนและฐานข้อมูลสุขภาพ
- 2) การตรวจคัดกรอง ประเมินภาวะสุขภาพ และการค้นหาผู้มีภาวะเสี่ยง
- 3) การเยี่ยมติดตามดูแลสุขภาพ การเยี่ยมบ้าน
- 4) การรณรงค์/ประชาสัมพันธ์/ฝึกอบรม/ให้ความรู้
- 5) การส่งเสริมการจัดบริการด้านสุขภาพ การได้รับบริการต่างๆ การส่งเสริมการพัฒนาการ การได้รับวัคซีนป้องกันโรค
- 6) การส่งเสริมสุขภาพช่องปาก
- 7) การส่งเสริมพัฒนาการตามวัย/กระบวนการเรียนรู้/ความฉลาดทางปัญญาและอารมณ์
- 8) การป้องกันและลดปัญหาด้านสารเสพติด/ยาสูบ/เครื่องดื่มแอลกอฮอล์
- 9) การป้องกันและลดปัญหาด้านเพศสัมพันธ์/การตั้งครรภ์ไม่พร้อม
- 10) การปรับเปลี่ยนพฤติกรรมที่เกี่ยวข้อง
- 11) อื่น ๆ (ระบุ)

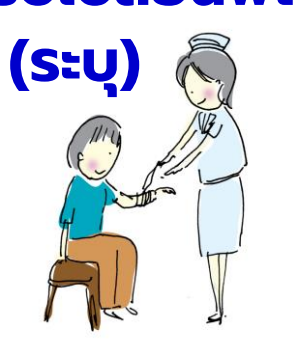

เตรียมตัวให้พร้อมก่อนเขียนโครงการ

- เจตนาารมณ์ของ กปท.
- บริบทของแต่ละท้องถิ่นแตกต่างกัน
- ปัญหาด้านสุขภาพในพื้นที่อาจจะเหมือนกันหรือไม่เหมือนกันก็ได้
- ความจำเป็นของแผนสุขภาพชุมชน
- ข้อมูลที่จำเป็น ก่อนเขียนโครงการ



องค์ประกอบที่สำคัญในการ เขียนโครงการ



1. หลักการ
และ
เหตุผล

2. วัตถุประสงค์

3. ตัวชี้วัด

4. ขั้นตอน
การดำเนิน
โครงการ

5. เป้าหมาย

6. ระยะเวลา

7. สถานที่

8. รายละเอียด
งบประมาณ

9. ผลที่คาดว่าจะ
ได้รับ

10. ผู้รับผิดชอบ
โครงการ

การตั้งชื่อโครงการ

๑. ชัดเจน กระชับ และไม่ยาวเกินไป
๒. เข้าใจง่าย
๓. สื่อถึงกิจกรรม หรือผลลัพธ์หรือเป้าหมาย
๔. ความต้องการหรือปัญหาที่ต้องการแก้ไข
๕. แสดงลักษณะของสิ่งที่จะทำ
๖. นำกลุ่มเป้าหมายมาพิจารณาด้วย
๗. ถ้อยคำกินใจ



มหัสจรรย์
1,000 วันแรกของชีวิต

ตัวอย่างโครงการ





ตัวอย่างแผนงาน โครงการ หรือกิจกรรม

กลุ่มหญิงตั้งครรภ์และหญิงหลังคลอด

ชื่อแผนงาน / โครงการ /
กิจกรรม

นมแม่...ดีที่หนึ่ง

ชื่อหน่วยงาน / องค์กร /
กลุ่มประชาชน

หน่วยบริการ / สถานบริการ / หน่วยงานสาธารณสุข / อสม.

รายละเอียด (เหตุผล)

เพิ่มเติมรายละเอียดตามสภาพปัญหาและความจำเป็นในพื้นที่

วัตถุประสงค์

1. เพื่อให้มารดามีความรู้ ความเข้าใจเกี่ยวกับการเลี้ยงลูก
ด้วยน้ำนมแม่
2. เพื่อให้ทารกได้รับนมแม่อย่างเดียวน้อย 6 เดือน
และต่อเนื่องไปจนอายุ 2 ปีหรือมากกว่า และมารดาได้รับ

1. สำรองและทำทะเบียนแม่หลังคลอดในพื้นที่
2. ให้ความรู้เรื่องการเลี้ยงลูกด้วยนมแม่แก่หญิงหลังคลอด โดยวิทยากร
 - ประโยชน์ของการเลี้ยงลูกด้วยนมแม่ จำนวน 1 ชั่วโมง
 - วิธีการให้นมลูก จำนวน 1 ชั่วโมง
 - สาธิตการให้นมลูกอย่างถูกวิธี จำนวน 1 ชั่วโมง
 - การเตรียมนมให้ลูกสำหรับแม่ที่ต้องไปทำงานนอกบ้าน จำนวน 1 ชั่วโมง
 - ความรู้เรื่องการบริโภคอาหารสำหรับแม่ จำนวน 1 ชั่วโมง
3. ติดตามดูแลหญิงหลังคลอดเพื่อดูวิธีการปฏิบัติของแม่ ในการให้นมลูก สอบถามปัญหา และให้คำแนะนำเพิ่มเติม ตามความจำเป็น ทุก 2 สัปดาห์ ช่วงหลังคลอด 1 ½ เดือนแรก จากนั้นทุก 1-2 เดือน
4. รายที่ผิดปกติ ประสานแจ้งเจ้าหน้าที่ รพ.สต. เพื่อนัดหมาย การดูแล
5. ประเมินผลการดำเนินงาน โดยแบบทดสอบความเข้าใจ ก่อน-หลังการได้รับความรู้
6. สรุปผลการดำเนินงานตามแผนงานโครงการพร้อมแบบรายงาน ส่งให้กองทุนหลักประกันสุขภาพระดับท้องถิ่นหรือพื้นที่

กลุ่มเป้าหมาย	พ่อแม่หลังคลอด หรือผู้ที่ช่วยเลี้ยงดูเด็กในครอบครัว
ระยะเวลาดำเนินการ	ตามสถานการณ์การแก้ไขปัญหาลูกสุขภาพและความจำเป็นในพื้นที่
สถานที่ดำเนินการ	พื้นที่รับผิดชอบของกองทุนฯ
งบประมาณ	<ol style="list-style-type: none">ค่าวิทยากรให้ความรู้ (ตามอัตราของระเบียบหน่วยงานที่รับงบฯ) เป็นเงิน xxx บาทค่าอาหารและเครื่องดื่ม (ตามอัตราของระเบียบหน่วยงานที่รับงบฯ) เป็นเงิน xxx บาทค่าป้ายประชาสัมพันธ์ไวนิล เป็นเงิน xxx บาทค่าวัสดุ / อุปกรณ์ที่ใช้ในการดำเนินงาน เป็นเงิน xxx บาทค่าใช้จ่ายอื่นที่เกี่ยวข้องกับการดำเนินงาน เป็นเงิน xxx บาท
ผลที่คาดว่าจะได้รับ	<ol style="list-style-type: none">มารดามีความรู้ ความเข้าใจเกี่ยวกับการเลี้ยงลูกด้วยนมแม่ทารกได้รับนมแม่อย่างเพียงพออย่างน้อย 6 เดือน และต่อเนื่องไปจนอายุ 2 ปี หรือมากกว่า และมารดามีความรู้เรื่องอาหารเสริมตามวัยของการกอดอย่างถูกต้อง



ตัวอย่างแผนงาน โครงการ หรือกิจกรรม



สำนักงานหลักประกันสุขภาพแห่งชาติ

เด็กเล็กและเด็กก่อนวัยเรียน

ชื่อแผนงาน / โครงการ / กิจกรรม

การส่งเสริมสุขภาพช่องปากในเด็กเล็ก และเด็กก่อนวัยเรียน

ชื่อหน่วยงาน / องค์กร / กลุ่มประชาชน

ศูนย์พัฒนาเด็กเล็ก

รายละเอียด (เหตุผล)

เพิ่มเติมรายละเอียดตามสภาพปัญหาและความจำเป็นในพื้นที่

วัตถุประสงค์

1. เพื่อให้เด็กเล็กและเด็กก่อนวัยเรียน ได้รับการส่งเสริมสุขภาพในช่องปาก
2. เพื่อให้ผู้ปกครอง มีความรู้ ความเข้าใจในการดูแลสุขภาพช่องปากอย่างถูกวิธี
3. เพื่อเพิ่มการเข้าถึงบริการสาธารณสุขในระดับชุมชน

วิธีดำเนินการ

1. ให้ความรู้เรื่องการดูแลสุขภาพช่องปากให้กับผู้ปกครองและเด็ก โดยวิทยากร ดังนี้
 - หน้าที่และความสำคัญของอวัยวะในช่องปาก จำนวน 1 ชั่วโมง
 - การดูแลสุขภาพช่องปาก จำนวน 1 ชั่วโมง
 - การแปรงฟันอย่างถูกวิธี / ฝึกปฏิบัติจริง จำนวน 1 ชั่วโมง
2. ครูพี่เลี้ยงนำเด็กเล็กและเด็กก่อนวัยเรียนแปรงฟัน หลังอาหารเที่ยง
3. ประสานกันตักบาตรจากหน่วยบริการตรวจสุขภาพช่องปาก และทาลูออไรด์วานิช แก่เด็กอายุ 9, 18, 24, 36 เดือน และตรวจติดตามทุก 6 เดือน
4. สรุปผลการดำเนินงานตามแผนงานโครงการ ส่งให้กองทุนหลักประกันสุขภาพระดับท้องถิ่นหรือพื้นที่

กลุ่มเป้าหมาย	เด็กเล็กและเด็กก่อนวัยเรียน
ระยะเวลาดำเนินการ	ตามสถานการณ์การแก้ไขปัญหาสุขภาพและความจำเป็นในพื้นที่
สถานที่ดำเนินการ	พื้นที่รับผิดชอบของกองทุนฯ

งบประมาณ

1. ค่าวิทยากรให้ความรู้ (ตามอัตราของระเบียบหน่วยงานที่รับงบฯ) เป็นเงิน xxx บาท
2. ค่าพาหนะรับ-ส่งเด็กรับบริการตรวจสุขภาพช่องปาก และกาฟลูออไรด์วานิช และเจ้าหน้าที่ที่เกี่ยวข้อง (ตามอัตราของระเบียบหน่วยงานที่รับงบฯ) เป็นเงิน xxx บาท
3. ค่าอาหารและเครื่องดื่ม (ตามอัตราของระเบียบหน่วยงานที่รับงบฯ) เป็นเงิน xxx บาท
4. ค่าวัสดุ / อุปกรณ์ เช่น หน้ากากอนามัย เจลแอลกอฮอล์ เป็นต้น เป็นเงิน xxx บาท (กรณีสถานการณ์โรคโควิด-19 ยังแพร่ระบาดในพื้นที่)
5. ค่าป้ายประชาสัมพันธ์ไวนิล เป็นเงิน xxx บาท
6. ค่าวัสดุ / อุปกรณ์ที่เกี่ยวข้องกับการดำเนินงาน เป็นเงิน xxx บาท
7. ค่าใช้จ่ายอื่นที่เกี่ยวข้องกับการดำเนินงาน เป็นเงิน xxx บาท

หมายเหตุ : ค่าบริการตรวจสุขภาพช่องปากและกาฟลูออไรด์วานิชเบิกจากหน่วยบริการในระบบหลักประกันสุขภาพแห่งชาติ จึงไม่ปรากฏรายการจากงบกองทุนฯ ในกรณีกองทุนฯ จะสนับสนุนงบประมาณทั้งหมดอัตราต้องเป็นไปตามดุลพินิจของคณะกรรมการกองทุนฯ แต่ไม่ควรมีราคาสูงเกินกว่าอัตราของส่วนราชการที่เกี่ยวข้องกำหนด

ผลที่คาดว่าจะได้รับ

1. เด็กเล็กและเด็กก่อนวัยเรียนได้รับการส่งเสริมสุขภาพในช่องปาก
2. ผู้ปกครอง มีความรู้ ความเข้าใจในการดูแลสุขภาพช่องปากอย่างถูกวิธี
3. เพิ่มการเข้าถึงบริการสาธารณสุขของกลุ่มเป้าหมายในระดับชุมชน



สำนักงานหลักประกันสุขภาพแห่งชาติ



Adobe Acrobat
Document

กปท.7



Adobe Acrobat
Document

กปท.8



Adobe Acrobat
Document

กปท.9



1. ต้องไม่ซ้ำซ้อนจากงบอื่นๆที่มี หรือที่ได้รับ
2. ต้องเป็นโครงการที่อยู่นอกเหนือจากการให้บริการปกติของหน่วยบริการ
3. ต้องปิดงบให้ทันตามปีงบประมาณ 30 กันยายน
4. ไม่ควรขยายระยะเวลาในการจัดทำโครงการ(ถ้าจำเป็น ให้ทำหนังสือขออนุมัติจากคณะกรรมการกองทุนล่วงหน้า 15 วัน)ให้ทำให้เสร็จภายในปีงบประมาณ
5. โครงการที่เสนอขอกับ กปท. หลังจากที่คุณคณะกรรมการอนุมัติแล้วต้องไม่มีการแก้ไขโครงการ หากมีความจำเป็นต้องขอให้ทางคณะกรรมการกองทุนพิจารณาอนุมัติ

Thank you...



..สุขภาพดี เป็นของพี่น้อง พวกเราทุกคน ช่วยกันทั้งกายและใจ..



การทำควมดี เป็นสุขเสมอ

เสมอเสมอ

๖ ๖

นพ.สงวน นิตยารัมภ์พงศ์